# 青島大新民報

內務總署登記證字第卅伍號 郵政登記認爲第三類新聞紙
發行人 孫天麟 發行所 山東路六號 青島大新民報社
報費每月三元五角 外埠加郵費六角

# 敵屍俘虜九萬四千
## 擊落焚毀渝機八百餘架
## 湖南作戰舉劃期莫大戰果

焚毀敵機共八百六十九架
我方損害戰死五千三百四十三名。

## 中國縱斷鐵路 即將實現打通

（湖南前線中央社電）自五月二十七日開始之此次湖南作戰、因敵衡陽之陷落、劃一時期之粵漢線打通、即中國大陸縱斷鐵道全線之打通、已成時間問題、在衡陽城陷落期間中、日軍湖南作戰綜合戰果如左、敵遺棄屍體達六萬六千餘具、在渝美空軍機之擊落擊破焚毀共達八百六十九架之多、對此、日軍之損害戰死五千三百四十三人、飛機未歸還及自炸共五十二架、乃十分說明此次作戰之激烈性、關於此、十四日下午三時日大本營發表如下：

**大本營發表**（八月十四日十五時）

一、在湖南方面我部隊、擊退蝟集於衡陽周邊之敵軍、同時對爾後作戰正在準備中。

二、自五月二十七日湖南作戰開始以後、至八月八日衡陽陷落、戰果中主要者如次：

我方收容敵屍體六萬六千四百六十八具、俘虜二萬七千四百四十七人、鹵獲品：各種火砲三百三十五門、重輕機關槍一千五百零五架、步槍一萬三千六百六十六枝、擊落擊破焚毀敵機共八百六十九架

我方損害戰死五千三百四十三名。

## 耒陽方面殲滅戰
### 凄愴夜襲渝軍司令部
### 敵二個師陷崩潰運命

（湖南前線基地白土報道班員發中央社電）耒陽方面日軍精銳部隊九日對八月初旬以來該方面北上中之敵有力部隊、加以果敢殲滅戰、目下到處捕捉潰亂之敵部隊殲滅中、即該方面敵第二十六軍之第四十一師、暫編第四十八師之二個師、由耒陽南方八公里之小水店附近向衡陽道路北上中、[illegible]

## 紐約碼頭 發生大火

（里斯本中央社電）紐約來電、紐約港美國軍需品碼頭、十二日因貨物爆炸、發生大火災、殿地爲美京海岸最大碼頭之第四碼頭、除[illegible]

## 粉碎渝美空軍基地
### 猛攻梁山柳州西安漢中各飛機場
### 毀敵機三三設施十八處

（大陸基地中央社電）日航空部隊以轟炸機爲中心之大編隊、十二日攻擊梁山、擊破焚毀大型五架、中小型六架、又進攻柳州部隊、擊破焚毀大型五架、小型六架、全機安全歸還基地云。

（大陸前線○○基地中央社電）日陸軍航空部隊轟炸機隊、同於十二日深夜會合轟西北渝美空軍基地西安、及漢中兩飛機場、予以損害甚大、此夜因氣候天氣而進攻之日空軍、於西安飛機場擊毀大型機二架、焚毀大型機七架、炸毀容納庫兩處外、有一處爆炸起火、又在漢中飛機場焚毀三處起火、[illegible]小型機二、二、軍事設施一處、爆炸十一處起火、日轟炸機全機安然返防云。

## 日美空戰益激化
### 大陸將成爲決戰舞台

（大陸基地入江報道班員中央社電）在渝美空軍（包含重慶空軍）總架數、大體六七百架左右、而戰鬥機之主力、最近以P四十型最多、其次爲火力有力之P五一型、最近在高空之擬有良好之P三八型爲多者、顧值注目、本年四月敵機總數爲六百架、然其後因日航空隊之屢屢殲滅、迄現在數所受之損害、實際破壞數達九百八十四架、由此觀之、在渝美空軍似將全滅、但事實上尚未全滅、殊爲大陸航空之一特長、[illegible]

[illegible]

### 機動部隊

B二九部隊之基地、在成都附近、雖爲特之美國轟炸機第二十四航空隊、[illegible]

### 戰略部隊

B二四部隊、以昆明飛機場及桂林飛機場等爲基地、[illegible]

### 戰術部隊

以轟炸機B二五戰鬥機P四○P五一之快速部隊、以桂林、芷江、贛州、衢州基地等爲根據地、對湖南作[illegible]

## 時論
### 渝方勿步早年印度後塵

[illegible]

## 日軍確立磐石態勢 完成大陸決戰布陣
### 湖南作戰特異性格展望（上）

（南京中央社電）[illegible]

決戰階段與大陸作戰之意義

[illegible]

攻勢對敵渝對日進攻之三路線

[illegible]

中國大陸將成爲日美決戰場

[illegible]（未完）

## 在華南作戰日軍 攻略安英橫山墟
### 雷州半島獲大戰果

（華南前線○○基地中央社電）[illegible]

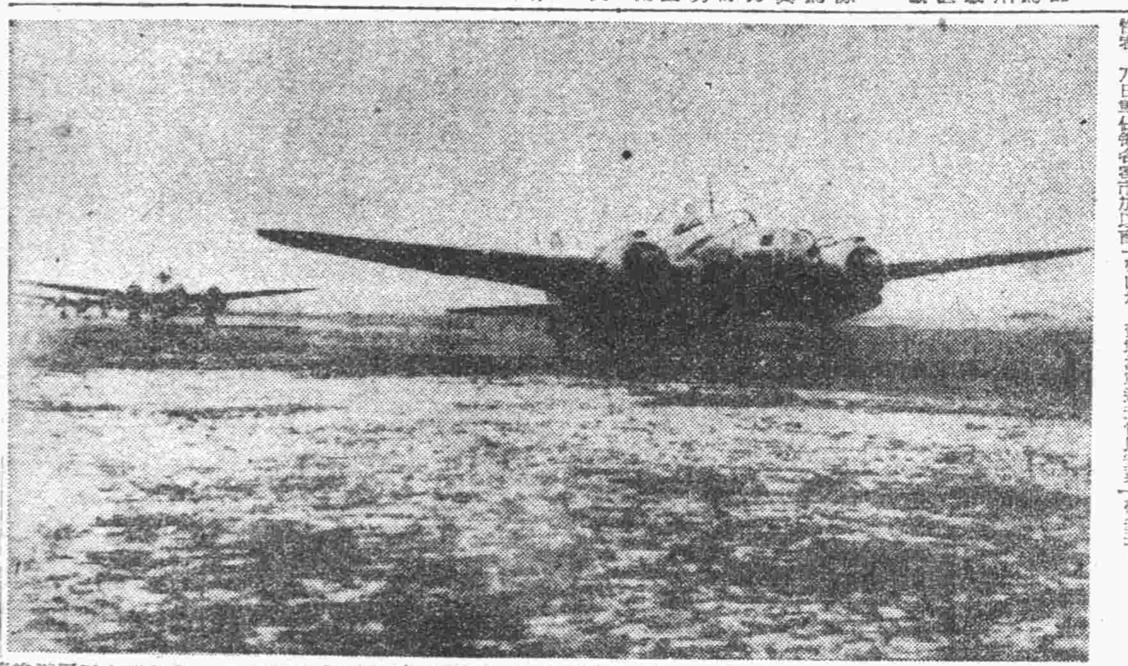

期擊滅敵美空軍基地將由基地出發之日陸軍轟炸機隊勇士（○○基地報道部提供）

## 西南太平洋各地 敵機蠢動頻頻來襲
### 上月來襲敵機三萬
### 日空軍勇敢善戰擊退

（南西太平洋基地中央社電）[illegible]

## 羅斯福返美
### 發表廣播視察談

（里斯本中央社電）[illegible]

## 予敵損害萬五千
### 北緬日軍以寡勝衆

（北緬前線報道班員發中央社電）[illegible]

## 亘北法戰線全域 將展開大機動戰
### 德軍已完成一切準備

北法（柏林電）[illegible]

### 巴黎採取戰爭措施

（柏林電）[illegible]

## 俄恩河攻防激戰

（柏林電）[illegible]

## 渝方對美印象極壞

（里斯本中央社電）[illegible]

## 滬戰七週年 舉行慰靈祭

（上海中央社電）[illegible]

## 中運河修築工程 第一期工事開始實施

（上海中央社電）[illegible]

## 美艦七艘 沉於海底

[illegible]

## 墨索里尼統帥 視察前線義軍

（柏林中央社電）[illegible]

## 透視

[illegible]

**遺失聲明** [illegible]

**青島華商輪出入組合通告** [illegible]

**徵僱奶媽** [illegible]

**招募** [illegible]

**招募** 汽車修理工 [illegible] 北自動車工業株式會社

**讓受盤共同聲明** [illegible]

**婚禮啟事** [illegible]

**遺失聲明** [illegible]

**遺失聲明** [illegible]

**西波爲林飯店啟事** [illegible]

**出號聲明** [illegible]

**脫離父子關係** [illegible]

**出號聲明** [illegible]

**招生** 第十四期新生 [illegible]

**出號聲明** [illegible]

**讓受盤聲明** [illegible]

**遺失居住證聲明欄** [illegible]

**痰喘咳嗽一服除根**
龍角散
注册商標
總舖 東京市神田區豐島町 株式會社藤井得三郎商店
各處藥房均有出售

**百病一掃！**
頭暈目眩 牙痛耳痛 神經骨痛 暈船暈車 止咳化痰 內外各症
大王油 KING BALM
總發行 上海 山田保真藥株式會社 大阪 山田安民藥房

**天喜堂 老婢調經丸**
▲調經易孕 ▲女科專藥
總經理 大昌號

**劑製體晶結B2命他維位單高**
強効 福樂片
主治 嬰兒、小兒發育不全、貧血、結核病、腺病質、肋膜炎、皮膚病、神經炎、疲勞恢復、預防各種傳染性疾病
天津市第五區錦西路四號
若素製藥公司最新榮譽出品
各大藥房均有代售

**教授工藝**
化學工藝實授學社 [illegible] 青島萊蕪二路十五號

# 益都小麥收買順利
## 先於他縣完成責任數量

**增產現地報告**

（增產報道隊隊員李允正鎰湯膺）益都縣爲青州道一等縣份、湯膺自益都發還、同時也是農產重點縣、因爲交通便利生產豐富、人口每年歷經激增、生產也日日盛昌、該縣總面積約爲○、○○○、○○○官畝、人口約爲四○、○○○餘名、耕地面積約爲○、○○○官畝、農作物除各種雜穀外、果品亦爲出產之大宗、像這益都銀瓜、最爲有名、個個六、味甘美、路經其地者、無不爭而食之、全縣農戶爲○○○、○○○餘戶、農民約爲○○○、○○○左右、在平年食糧還收、尚可自給自足、不過遇有特殊災害之時、則稍感缺乏、更以該縣西南多山、西北東爲平原、盛產五穀、山嶽地帶則多產果品、是該地區農民收入之大宗、在從前該縣曾經有幾年乾旱食糧歉收、但主要之原因厥爲農民墨守舊法不知改進、近兩三年來、由於增產呼聲之高唱、官方之督導有方、一躍而爲豐收之優良縣份、該縣當局、在本年春耕時期、因時勢之緊迫、情勢之嚴重、認爲非有大量之農物增產、不足以達成增產救民之使命、完成兵站基地之重責、故從農忙伊始、時時刻刻集結精力、該縣當局爲之早日完成、是以由本年四月下旬起、首先推行增產施策、開鑿新大井○○○眼、小井○○○眼、改修井○○○眼、分配水機○○○台、並分配肥料硫安○○○噸、在五月上旬全部工作完了、同時配給大量硫安消毒劑、更對於主要作物無償配給優良種子、以圖推廣植面積……

……達成熟、六月六日平原地區全數成熟、現已收穫完畢、計每畝收量自○○市斤至○○○市斤不等、已不成問題、預計收穫量計高粱爲○○○○○噸、粟爲○○○○噸、玉蜀黍爲○○○○噸、大豆○○○噸……如本年大秋不僅小麥今年豐收、尤近來雨量適宜、其高粱、粟、玉蜀黍、大豆、穀子等物、均已滋生茂盛、高粱種植面積爲○○○○○○官畝、粟種植面積○○○○○○官畝、玉蜀黍種植面積爲○○○○○○官畝、大豆種植面積○○○○○○官畝……每畝目下因雨量非常調和、豐收可期……在此增產救民的呼聲中、華北各地大秋豐收、既已成爲不移之事實、自然吾人對參戰之重大責任與完成大東亞戰爭之信念、更應有莫大的振奮之決心云。

## 完成增產使命
### 本年秋禾預卜豐收

（增產報道隊隊員李允正鎰湯膺）山東省青州道益都縣自展開增產運動以來、官民一致協力發揮總力、共同促進該項工作、由春耕開始直至小麥收割爲止、其勤奮與忙碌情形、非筆墨所可形容者、該縣小麥種植面積共爲○○○○○○官畝、（一）每畝攤量○市斤、於五月末日在山地之小麥已……

## 泰安搜索匪糧
### 農民小麥供出踴躍

（增產報道隊隊員張鳳岩鍾九自泰安發）泰安縣境山脈起伏、平原過小、地質適種花生及粟、今歲雨水調和、小麥豐收、自開始收買後、農民踴躍供出、修縣長郎君率員出發宣勵、所收效果、異常良好、該縣今從保以根絕匪衆、自開始後、農民交代賦糧、……

## 模範村小麥豐收
### 農村復興指日可期

（增產報道隊隊員李允正鎰湯膺自益都發）以農立國的中國、入民國以來、農村狀況、愈見凋敝……於是農村衰落的現象、便瀰漫了全國各鄉的村落、事變後、政治爲之刷新、民情亦因之一變、由於情勢需要、增產的急迫、於是復興農村的工作、成了當務之急、大東亞戰爭後、這種工作、越發的使之嚴重起來、因之國家的指導督促與種種方法、使農業增產達到理想的境地、要想達到這個境地、則非首先改良農村不可、所以由去年起、在華北各重點縣份便成立了許多的模範農村、益都縣是被指爲模範縣、而他的農村、自然也就成了模範農村、在該縣沿膠濟鐵路近縣指定了十個重點鄉鎮、設立了模範農村、共分十區、一區包括東關、北莊鄉、關楊河鎮、五里鎮、四區金嶺鎮、五區普通鎮、八區大尹鎮、九區……

……這地方農共的面積共爲○○○○畝、主要的農作物除以小麥爲大宗外、並種有煙草穀子大豆等物、在今年小麥的出產量爲○○○○○○公斤較去年增收百分之二十、所以對於責任數量的供出、絲毫沒有問題、同時因地方上的治安鞏固異常、農民皆能勤於工作、安於所居、他們每天都是在太陽的幾月、一點也不敢浪費、官家對模範村的小麥除按公定價格收買外、並且撥了安定他們的生活必需品、一般模範村的農民、無不喜形於色、其他的非模範村的農民、無不羡慕非常、都爭先恐後的要求加入模範村、受官家的指導、這種良好的象徵、是以說明中國農村的復興、已有具體的事實、擺在我們的眼前了。

# 克盡青年決戰任務
## 青年團向盟邦軍當局呈決意詞
## 姚市長對全團大檢閱

寫眞爲新民青年團及勤勞服務隊、於市政府前姚市長檢閱時情形。

大東亞戰爭決戰之現階段、由於衝陽之陷、已奠定必勝基礎、最後勝利已迫在眉睫、新民會青島市總會、爲應發揚青年層之蹶起、以自覺自動之精神、勤勞奉公爲揚決戰意識、特結成新民青年團及勤勞服務隊、以精誠團結之精神、貢獻血汗總力、以應青少年決戰任務、十四日特舉行該團隊關勤員大演習、茲誌其詳情如下：十四日上午十時全體地區青年團在當州路新民會訓練處、集合出發、舉行大遊行、經過盟邦海軍司令部前、向陸軍司令官致敬、並朗讀決意詞、繼赴日本總領事館、陸軍當局聽取講演訓示後、即行赴市政府前、由姚市長檢閱、各青年局長及各局長官在府前肅立、市長暨各局長率幹部人員、赴各鄉區視察、所到各處、均受群衆熱烈之歡迎、並指示應實施之事項、……員之責任、並指示應盡……

### 決意詞

吾等決衛護團結、貢獻血汗總力、以克盡青少年決戰任務、而求大東亞戰爭之最後勝利。

### 繼開夏令會

新民青年團勤勞服務隊在陸海軍政長官檢閱完畢、全體赴第一公園舉行夏令會、由團長黃揖氏講演、並舉行新民操、唱歌及各種遊戲節目……極盡歡洽云。

# 掃蕩平度境共匪
## 日軍巧妙作戰匪潰走

日軍大島討伐隊八月十一日由○○進發、分二縱隊實施平度南方地區掃蕩、於張家莊（平度南方十一公里）發見同東方逃走之八路第五區中隊匪約二十、對該匪加以巧妙捕捉、交戰一小時後、使之四散潰走、收如左之戰果：我方收容之敵屍體五具、俘虜四人、鹵獲品步槍三枝、同子彈二十粒、手槍一枝、同子彈九粒、手榴彈二十五個。

點加以包圍、猛攻二小時後使之潰亂、復行附近一帶之掃蕩中日方收容敵屍體五○、捕虜三、鹵獲品步槍三二、同彈六○○、迫擊砲一、擲彈筒四、手槍五、其他多數。

又井井討伐隊同時刻加以時應、於該縣城東北二十公里之上溝村附近、對該匪加以捕捉攻擊、使之潰走。日方收容敵屍十、鹵獲品步槍等多數云。

拔本討伐隊四日與敵發見數匪襲入泰安道新泰縣城南方十三公里之西高莊附近之戰、即出動並擊……

### 莘縣及泰安
#### 殘匪受大打擊

（濟南中聯電）日軍討伐隊留戰地日繼行殘存匪徒肅正討伐中、最近之討伐狀況如次：原口討伐隊深入山東省西方河北省境莘縣周邊冀南軍區第二十二團、及莘縣西方十五公里張魯集一帶盤踞蠢動之匪、十日未明開始先制攻擊、捕捉殲匪之一部約二百名、於張魯集北方二公里地……

## 澈底肅正地方
### 利津縣長率隊剿匪

（濟南分社通訊）利津縣長鄭家瑞、爲確保地方治安、收集大量重要物資起見、特於日前率領保安隊深入匪區、展開徹底之討伐……爲繼續消滅匪衆、推進征購供出國策、特飭各區防衛隊協同縣保安隊及征購督勵班、赴邊境匪區實施討伐、都縣長親臨陣頭、督戰、并於楊合一帶村莊、修築砲壘、派隊鎮守云。

### 清平縣長
### 視察鄉區

（濟南分社通訊）清平縣長史家……

### 館陶討伐殘餘共匪

（濟南分社通訊）館陶縣長張昌……

# 小麥增產收買順利
## 大學生小麥收買視察團各地視察報告（一）

（北京中聯社訊）華北政務委員會爲使京市大學生明瞭目前華北增產情形、前曾飭令教育總署通知所屬各大學、組成「大學生小麥收買視察團」、赴各地視察、參加者有北京大學、師範大學、中國大學、輔仁大學、外國語專科學校、藝術專科學校等六院校代表十名、於上月二十一日組成整日出發、所赴地點爲師大王鳳驥赴京市東郊、輔大蔣豐如赴西郊、輔大張慶春赴南郊、中大劉慶五赴北郊、中大王繼曾赴通縣、師大任瑄宣赴開封、以及新鄉一帶、彼等均於七月底歸京、本月八日在會報各縣、北大張延壽赴山西大原、北大張正衡赴保定一帶、外專王俊賢赴濟南及山東各縣、視察日程爲一週、對小麥豐收情況調查、新聞、各鄉增產情況與農民對小麥收集之情形、故於小麥之供出農民負擔亦較輕易、丙、北郊……茲誌各代表視察結果之報告如次：

東郊組　師範大學　王鳳驥

一、小麥收買及收穫情形：甲、通縣……城廂附近、土質略薄、收成較次、但治安情形頗爲良好、至小麥收買情形、因爲治安良好、進行頗爲順利、指定供出數量爲○○○○噸、按全縣耕地總面積分派、每畝約在○斤○兩左右、價格與政府之規定無大出入。乙、清河鎮：……該鎮全境五分之三屬昌平、五分之二屬北郊、附近一帶、土質膏、物產豐富、小麥收穫量頗豐、故對小麥之供出農民負擔亦較輕易。丙、北郊：……北郊爲北京市轄區二、土質肥沃、農作物收穫頗豐、對於小麥之收買工作、進行極爲順利、依照政府規定分派數量無大出入、價格亦適合、農民對於小麥之供出、頗爲踴躍、并深有同情於政府收買之策。丁、東郊：東郊與北郊、大同小異、惟以耕作面積較廣、故指定供出量亦較大、收買進行情形頗爲良好、按戶分派之供出量或較北郊爲大、而價格則無大差異。二、考察感想：中國農民對於政府之徵納草糧負擔稅、早即認爲當盡之義務、尤以目前爲戰爭之地的農民、對此意識更爲明確、故各地農民對於政府之收買小麥、頗具同情、……

南郊組　輔仁大學　張慶春

一、調查區域及小麥收穫情形：本組考察範圍以南郊各區村爲主、次及大興縣南苑鎮、及其附近各村、計一區一戶往其田地屬於各區者、故南郊小麥、亦須分別行之、以其兩區行政不一、故小麥收納之手續及數量亦異、是以攷察南郊小麥之收納情形亦以南郊區所屬、亦及大興縣北部各村、本年播種小麥面積在大興縣每畝一市斤價一元、故麥田每畝收穫數量亦不爲多、如有正收穫及麥價、不謂小麥者不數、惟南苑一帶土地肥沃、適宜種麥、且雨時、小麥收穫量頗豐、每畝收……

（本年度……）

西郊組　輔仁大學　馮震如

（一）本年度小麥種收狀況：甲本年度西郊各地較去年豐收、尤以遍泉、白家、寶地產量最多、其產量每畝……乙、肥沃地每畝產量達○石左右。丙、其他土地亦有○石左右收成。丁、平均每畝產量約○石左右。（二）小麥收買實況：甲西郊治安良好、交通便利、收買工作進行非常順利、在麥熟期即定着進行收買、乙、收買辦法、是由各村合作社分配、由合作社將各戶所分派數量……

# 市民游泳大會
## 參加比賽者四百餘人

青島市海水浴場管理部、以當茲大東亞戰爭邁進決戰必勝階段、爲激勵市民體魄、昂揚滅敵決心起見、特訂於本月十三日下午二時、在匯泉第一海水浴場舉行市民游泳比賽大會、市政府宣傳處處長、市教育局孫科長、王股長、市宣傳處齊科長、趙主武及大會職員均到場主持一切、市民參觀者萬餘人、參加比賽者四百餘人、首先舉行各項比賽、比賽後舉行瓜果競取、至五時散會、其比賽結果如下：

### 男子組

五十米自由式、共賽四次、一、丁圍林、二、劉國璋、三、王思達、四、胡家福、五、李紹、六、郭公裕、七、高鴻鑫、八、范光頭、劉國揚、董一鵬。

百米自由式、共賽五次、一、劉金城、高鴻鑫、呂文厚、二、李志田、韓公裕、高鵬臣、三、朱培堅、張鵬厚、謝鴻翰、四、王沐、杜功林、王立超、五、周廣蘇、范光頭、徐家衛。

二百米自由式、共賽二次、一、劉國揚、董一鵬、李全玉、二、曹國林、由鴻福、周本騰。

百米仰泳、一、韓有鵬、二、陳同吾、三、謝鴻猷。

四百米自由泳、共賽兩次、一、張培厚、謝鴻猷、韓公裕、二、劉金城、高鴻鑫、趙明酉。

### 女子組

五十米、一、張菊英、二、徐慧蓮、三、張麗卿。（寫眞爲第一海水浴場管理部主辦之游泳比賽大會之盛況。）

### 足籃球戰訊

青市聯光足球隊、廣慶隊籃球隊之聯合、決於十五日下午五時半、假第三公園作觀摩賽云。又本報籃隊約於十五日下午五時於市府球場作籃球友誼比賽。

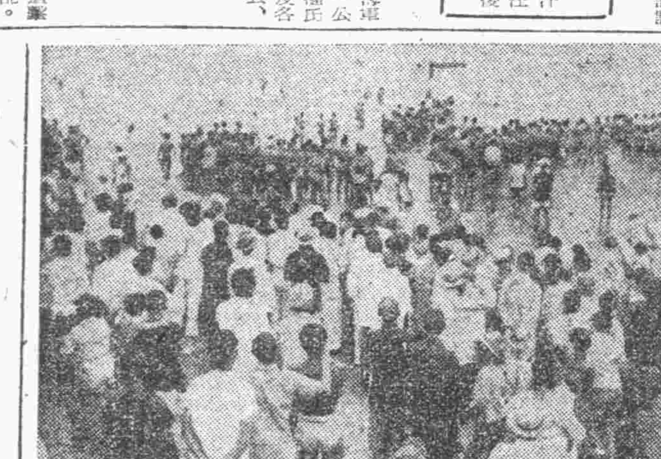

## 防疫注射
### 展至八月底止

虎疫傳染甚於洪水猛獸、華北防疫當局、本年在全華北各地先後展開防疫注射、……

### 商河展開防疫工作

（濟南分社通訊）商河縣長李相……早日完成云。

### 注射時間延長

青島市警察局衛生科、以本年虎疫猖獗、雖於各地防疫所及注射站已展開普遍注射、惟在現有所、因各地實施注射時期、先後不一致、華北防疫委員會、特規定八月底止、以期第一期防疫注射早日完成、並訓令各地防疫機關、延長注射日期、華北防疫委員會、所定注射日期展限至八月底止、青島市防疫當局奉令後即已遵照施行云。

### 注意醫所衛生
#### 發給大批藥品

（濟南分社通訊）臨河縣長李雨人……年、爲嚴防時疫發生、確保人民健康、特實施防疫運動、檢查各醫所住戶之衛生、並擴大防疫宣傳、灌輸民衆衛生常識、又在其縣立醫院、爲擴大防疫藥品以備應用、所收效果頗爲良好云。

### 市總會製繪防空圖解牌

新民會青島市總會、爲加強市民防空常識、曾製繪防空圖解牌、已於日前在本報披露、該會爲喚起市民防空意識、以保明於防空之方法、並設置於山東路市商會門前、定於今日起至月底止、任人觀覽、以促明瞭敵機炸彈之威力與防禦之法云。

所以爲重防空、……防空圖解牌、使民衆……

# 南方鐵鑛埋藏豐富
## 採掘順利超越預期數量

（東京中聯電）鑛藏資源爲遂行戰爭之重要資源、由日滿各地鑛藏在此次戰爭中實處處現出、目日本之技術及機械日中協力發揮、鑛區日增、除供給本身之消費外、尚能直接協力完成戰爭需要、因採掘非常順利、所以以菲律賓、馬來、爪哇、蘇門答臘、緬甸、泰及越南等地、埋藏甚豐、然在大東亞戰前、因無鐵路業、故僅能運於日本、殆無利用、大東亞戰爭爆發後、經日本積極開發之結果、……今則全部改爲……使南方鐵鑛以供大東亞戰爭物資之要求、……南方各地鐵鑛之開發……

為若干萬噸、以此鉅額產量計、馬來地方之鐵鑛、已由最初之……

## 全亞煤炭戰力化
### 蘊藏極富用之不盡

（東京中聯電）大東亞各地所產石炭之種類、其能用可與製鐵之石炭爲最重要、則爲東亞之基本資源、而大東亞共榮圈內各地之石炭埋藏量、據調查所得、至今日在滿洲、北支、……

滿洲、蒙疆、北支、中支、南方各地……

……更重要的事……全部轉向……

## 日本樹立增產根本對策

（東京中聯電）乃東衛生產產基本對策、……日本自本年四月至七月間、以……之增產……

## 商民查驗執照
### 嚴防歹徒冒充兜攬

青市社會局爲辦理戰時商業整理起見、對於各商業之開業執照……

## 港灣內船隻夜間不得行駛

青島市海西警察分局……

## 斉配給七月食糧

（太原通訊）太原市七月份食糧配給、早已發放完竣、其應行配給之食糧亦於日前開始配給云

### 廣播節目

▲八、○○新聞宣達▲八、一五初級日語講座▲八、四五新民體操▲九、○○新聞▲九、二○音樂……

## 市民自動献金
### 献納者芳名錄
（截至八月十四日新民會收）

（姚市長……）

以上共一萬五千零貳拾圓七分


創射注「B」他命維位單高
新力他彼
本品乃以純粹結晶維他命B1爲原料、愼密精製、注射所引起之神經炎、脚氣病……
華北製藥廠出品

日照丁世德堂家傳
瘰癧神效祕方

金城
劉寶金、小翠芬、年夜今天
黑鷹　今日隆寶上演
紅粉骷髏盜　明日繼續

福　今天公演　二十日至十八日
逃婚

銀翼征空　日本東寶公司出品
國際劇場

綠園　大洋劇場

新女性之道　東洋劇場　10日起 18日止
青島映畫劇場

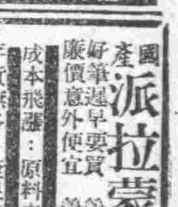

五淋拿根片
尿路化膿症
最短期化學治療劑
新舊淋疾、攝護腺炎、副睾丸炎、膝關節炎
塩野義製藥株式會社　青島出張所　青島肥城路一六七號

三山醫院
在青有多年歷史
專醫性病根治花柳白濁
保證斷根永不復發
聲譽素著治法澈底
地址威縣路一五六號　電話四五八五號

請用精良國貨
愛菊牌煮青　染色鮮明
壽翁牌煮青　永不退色
明光牌煮青　價目克己　歡迎比較
東興工廠出品

茶
諸君欲喝高上著茶
請到隆祥茶莊
地址河南路七九號　電話2二七六二號

天任醫院
本院設於太平路卅九號
院長 吳天任醫學士

淋病新療法
一針止膿
公利診所

農人的好消息
豐收牌除虫粉
青島總經理　北京路一號

國產派拉蒙金筆

聞
……

補血强身
血貧特靈
華北製藥廠出品

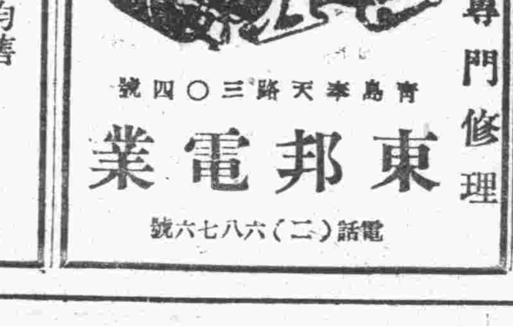

馬力專門修理
東邦電業
青島寧天路三○四號
電話（二）六八七六號

青島大新民報印刷局
承印各種印刷
美術畫片　五彩商標　精美日曆　新式紙盒　股票證券　凸凹製品

難爲情！難爲人！
唐拾義久咳丸
大昌號　華壹氏藥房

生乳精